

# 10<sup>e</sup> Journée nationale de la Télégraphie Chappe

## Journée portes-ouvertes

> 4 juin 2017

Organisée pour la 10<sup>e</sup> année consécutive, sous l'égide de la FNARH, treize tours de télégraphie Chappe ont permis à plusieurs visiteurs, lors de cette Journée portes-ouvertes, de découvrir le fonctionnement, l'histoire ou tout simplement l'existence d'une tour Chappe à proximité de chez eux.



### ► Tour de Saint-Marc (Ille-et-Vilaine)

« La 10<sup>e</sup> Journée de la télégraphie s'est déroulée le dimanche 4 juin 2017. À cette occasion, le site communautaire du Télégraphe de Chappe de Saint-Marc a ouvert ses portes gratuitement.

#### I. Bilan quantitatif

##### a. Un succès au niveau de la fréquentation

Durant la journée, environ 90 personnes sont venues visiter le télégraphe avec 30 personnes le matin et une soixantaine l'après-midi. La fréquentation sur cet évènement a donc quasiment doublé par rapport à l'année dernière (environ 50 personnes). Cependant, il n'a pas été possible de prendre en note la localisation de l'intégralité des visiteurs.

##### b. Un flux continu de visiteurs et de visites

En termes d'organisation, 6 visites d'environ 45 minutes ont été réalisées au cours de la journée :

- deux le matin ;
- quatre l'après-midi.

En conclusion, cette journée a été un succès et ce malgré la présence d'autres évènements sur le territoire (les Rendez-vous au jardin ou la braderie de Dol de Bretagne). Cette réussite tient beaucoup à la communication développée en amont de la manifestation avec la publication d'articles dans la presse (*Ouest France*) et les réseaux sociaux (page Facebook de la Communauté de communes et de l'Office de Tourisme de Dol de Bretagne).



Ph. CDC Baie du Mont Saint-Michel

#### I. Bilan qualitatif

##### a. Un possible impact sur la fréquentation

La plupart des visiteurs étaient des « primo-visiteurs ». Ces derniers sont généralement venus par curiosité et connaissaient déjà le site mais hésitaient à le visiter pour diverses raisons (manque de temps, peurs d'être déçus, avaient des *a priori*, etc.). Une manifestation comme celle-ci permet donc à ce type de public de découvrir le télégraphe et son fonctionnement. On note également que beaucoup de personnes ont demandé, après la journée, des informations pratiques (horaires d'ouverture, tarif, etc.) et de la documentation sur les autres sites touristiques du territoire. Les journées du télégraphe peuvent également être perçues comme une « porte d'entrée » vers la découverte des différents sites communautaire. Enfin plusieurs personnes (majoritairement du territoire) ont émis l'envie de revenir, durant la saison, avec des amis ou de la famille.

b. Une meilleure connaissance de l'action de la Communauté de Communes concernant la valorisation du territoire et de son histoire.

Une question est revenue régulièrement durant la journée concernant les « propriétaires » du télégraphe et les raisons de sa restauration.

La journée de la télégraphie peut aussi être considérée comme une occasion de présenter le rôle majeur de la Communauté de Communes dans la mise en valeur de son territoire à travers l'exemple de la restauration de son patrimoine. »

Anneix Maxime

Communauté de Communes du Pays de Dol et de la baie du Mont-Saint-Michel

► **Ligne Paris – Brest (1799)** • Communauté de communes du Pays de Dol et de la baie du Mont-Saint-Michel • Synergy 8, Pépinière d'Entreprises • Parc d'activités les Rolandières • 17 rue de la Rouelle • 35120 Dol-de-Bretagne • Tél. : 02 99 48 76 39 • Courriel : tourisme@ccdol-baiemsm.bzh • Site : <http://www.cc-paysdoldebretagne.fr> •

### ► Tour d'Annoux (Yonne)

« Ils étaient une vingtaine de radioamateurs réunis au pied de la tour Chappe au bois de la Reppe, sur la commune d'Annoux, pour profiter du cadre champêtre sous un beau soleil de printemps, à l'occasion de la journée nationale de la télégraphie Chappe.

Après avoir dressé l'indispensable antenne et mis en place les appareils adéquats, ils ont pu établir des liaisons radios aussi diverses que parfois lointaines. Un convivial repas a permis de recharger les batteries avant une visite commentée du site par les membres de l'association "les amis de la tour du télégraphe Chappe d'Annoux", heureux de participer de cette façon à la journée nationale.

Les photos jointes témoignent de ce moment de convivialité partagée. »

Jacques Robo  
président de l'association Les amis de la tour  
du télégraphe Chappe d'Annoux



► **Ligne Paris – Turin (1807)** • Les Amis de la Tour du Télégraphe Chappe d'Annoux • Mairie d'Annoux • 89440 Annoux • Tél. : 03 86 33 83 96 ou 03 86 33 84 07 • Courriel : [christine.dupart@outlook.fr](mailto:christine.dupart@outlook.fr) • Site : <http://www.tourisme-yonne.com> ou <http://fnarh.com/associations/pagesassoc/annoux.html> •

### ► Tour de Saint-André en Maurienne (Savoie)

« Malgré un temps assez ensoleillé et chaud nous n'avons reçu que 18 visiteurs sur le site du Plan de l'Ours, à Saint-André ; probablement qu'une ouverture, que nous avons cette année décalée au samedi pour ne pas interférer avec la cavalcade de Modane (qui en fait n'a pas eu lieu !), n'était pas un bon plan. Dommage, car cette année nous pouvions présenter une nouveauté : la vue sur le site du poste de Courberon sur la commune d'Avrieux. En effet, nous venons juste de terminer une "tranchée" de 150 m de long sur 10 m de large, effectuée par l'ONF, après un balisage par nos soins, au GPS.

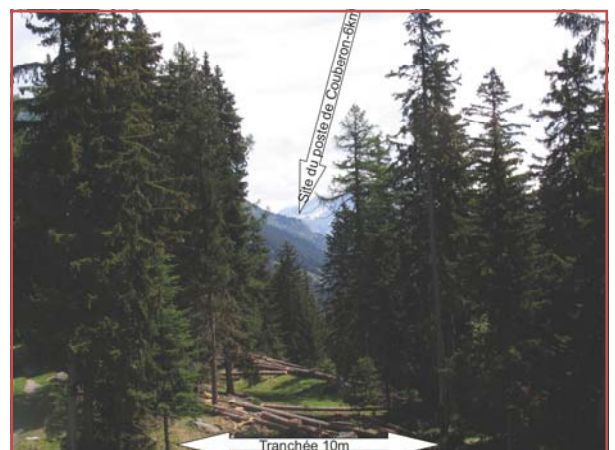

Ph. F. Charpin.

Ce déboisement, à l'Est de notre poste, permet de dégager la vue afin, de pouvoir communiquer avec le poste de Courberon, à l'automne 2017, quand ce dernier sera opérationnel. Rendez-vous l'année prochaine lors du prochain colloque Chappe ! »

François Charpin  
Moulins et Patrimoine de Saint-André

► **Ligne Paris – Turin (1807)** • Association Moulins et Patrimoine de Saint-André • 177 chemin de la Plume • 73500 Saint-André • Tél. : 04 79 05 23 35 ou 04 79 05 27 58 • Courriel : d.benard2@wanadoo.fr • Site : [www.moulins-telegraphe-chappe-saint-andre.fr](http://www.moulins-telegraphe-chappe-saint-andre.fr) •

## ► Tour de Baccon (Loiret)

« Voici une photo des visiteurs dimanche après-midi. Pas beaucoup de monde, mais ceux là sont venus intéressés par le sujet. »

Jean-Paul Biesse  
Président de l'Association Baccon Patrimoine

► **Ligne Paris – Bordeaux (1823)** • Association Baccon Patrimoine • Mairie • 61 rue de la Planchette • 45130 Baccon • Tél. : 02 38 46 67 87 • Site : <http://www.baccon-patrimoine.fr> •

## ► Tour de Gradignan (Gironde)

« La 10<sup>e</sup> journée nationale Chappe s'est déroulée sous un beau ciel bleu.

La tour de Gradignan était ouverte de 10 heures à 12 heures dimanche 4 juin. Elle est située dans le parc de l'INJS (Institut National des Jeunes Sourds).

Nous avons reçu 16 visiteurs dont l'adjoint au maire de Gradignan chargé du Patrimoine. Ces visiteurs (plutôt seniors) découvraient pour la plupart le réseau Chappe. Ils ont été vivement intéressés et ont posé beaucoup de questions sur ce Monde secret du télégraphe aérien.

Un projet de restauration est en cours et en partenariat avec un IUT, nous espérons bien rendre mobiles les trois grands bras qui dominent la tour. »



Ph. J.-P. Biesse.

Guy Mazé  
AMHITEL



Ph. M. Remazeilles.

► **Ligne Paris – Bordeaux – Bayonne (1823)** • Institut National des Jeunes Sourds • 25 cours du Général de Gaulle • 33170 Gradignan • Tél. : 05 56 75 70 00 • Site : <http://www.injs-bordeaux.org> •

## ► Tour de Lé vignac (Haute-Garonne)

« La 10<sup>e</sup> journée nationale Chappe a connu à Bouconne un franc succès (52 visites) malgré une météo capricieuse. Deux permanences étaient organisées pour faire visiter la tour et commenter le système Chappe à l'aide de la maquette de l'association. Le matin de 10 heures à midi, 18 visiteurs se sont succédés, notamment des vététistes dans ce coin de forêt, et l'après-midi de 14 heures à 16 heures, 34 personnes ont écouté les explications et pénétré dans la tour. Le foyer rural d'un village proche avait organisé une randonnée jusqu'à la tour pour en faire la visite (16 personnes). »

José Fernandez

► Ligne Avignon - Bordeaux (1832-1834) • Base de Loisirs • Fôret de Bouconne • 31530 Montaignut-sur-Save • Tél. : 05 61 85 40 10 • Association organisant les visites : Valcedo • 2 chemin des Jardins • 31530 Lé vignac-sur-Save •



Ph. J. Fernandez.



► FNARH • 22 rue de la Sapinière • 54520 Laxou • Tél. : 03 83 27 68 00 • Courriel : fnarh@wanadoo.fr • Site : www.fnarh.com •